



# 易宝贸易管理系统

培训教程-管理员





## ■ 版权

本文件中介绍的产品、技术、方案和配置等仅供您参考，为了更好更及时的跟进互联网信息时代的发展，我们的软件系统随时在优化，更新，升级，如需求最新版本的信息请随时拨打我们的服务热线**400-678-8368**。

您可以以任何形式转播本文件内容，但不得删除本文件及其他副本上一切关于版权的信息。





# 目录

- ◆ 一、组织架构建设
- ◆ 二、参数定义
- ◆ 三、系统参数
- ◆ 四、仓库设置
- ◆ 五、角色权限设置
- ◆ 六、视图布局设置
- ◆ 七、单据类型设置

## 下期培训讲解的内容

- ◆ 一、登录及更新
- ◆ 二、整体ERP功能模块
- ◆ 三、业务功能
  - (1)基础数据
  - (2)主业务流程说明
  - (3)MRP物料安排
  - (4)销售报价
  - (5)销售订单
  - (6)采购订单
  - (7)入库流程
  - (8)出库流程
  - (9)销售退货流程
  - (10)采购退货流程





## 目录

- ◆ 一、组织架构建设
- ◆ 二、参数定义
- ◆ 三、系统参数
- ◆ 四、仓库设置
- ◆ 五、角色权限设置
- ◆ 六、视图布局设置
- ◆ 七、单据类型设置





# 一、组织架构建设--整体架构

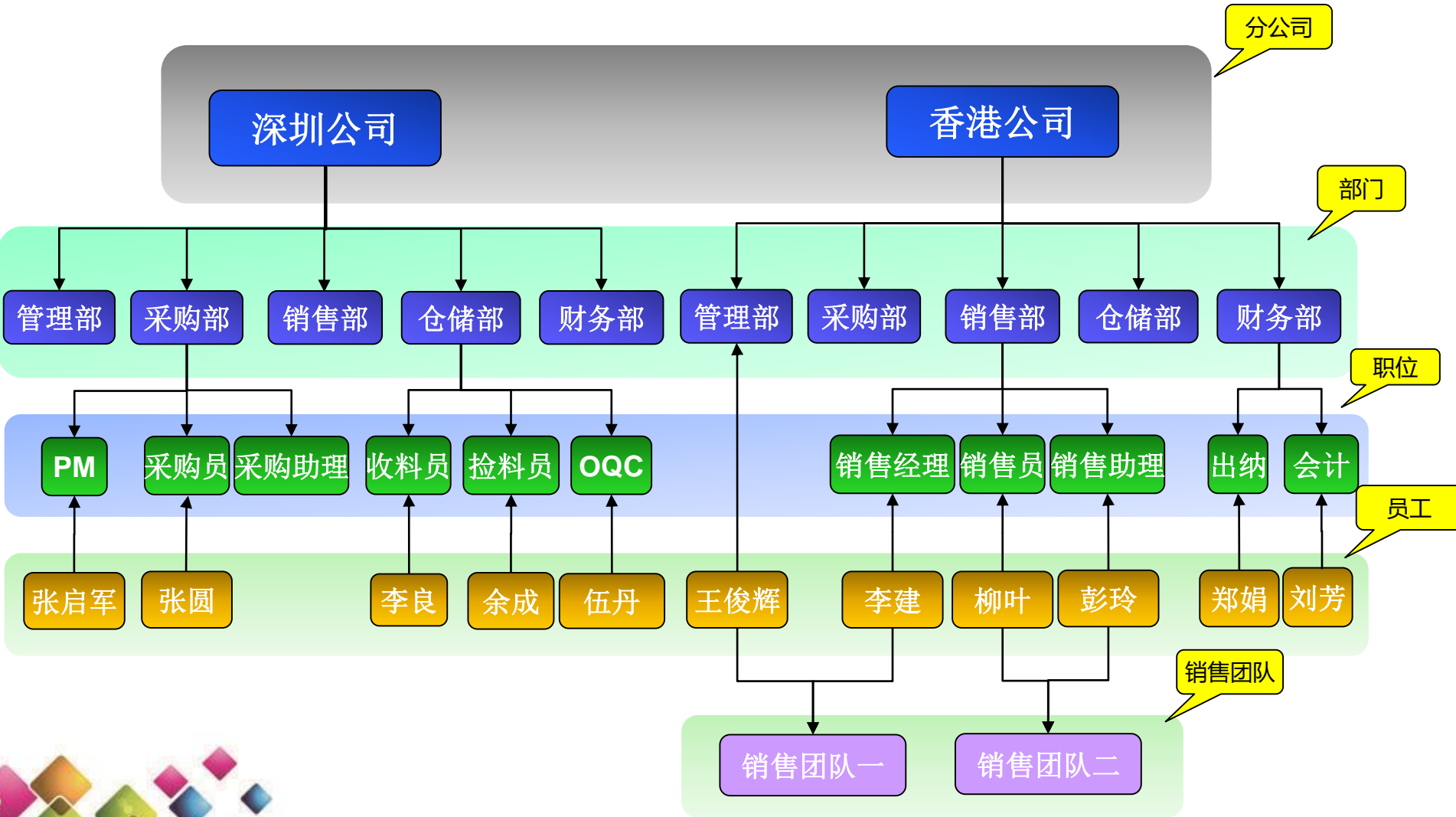



## 一、组织架构建设--新增分公司

系统管理→组织机构→分公司列表

T 易宝贸易管理软件

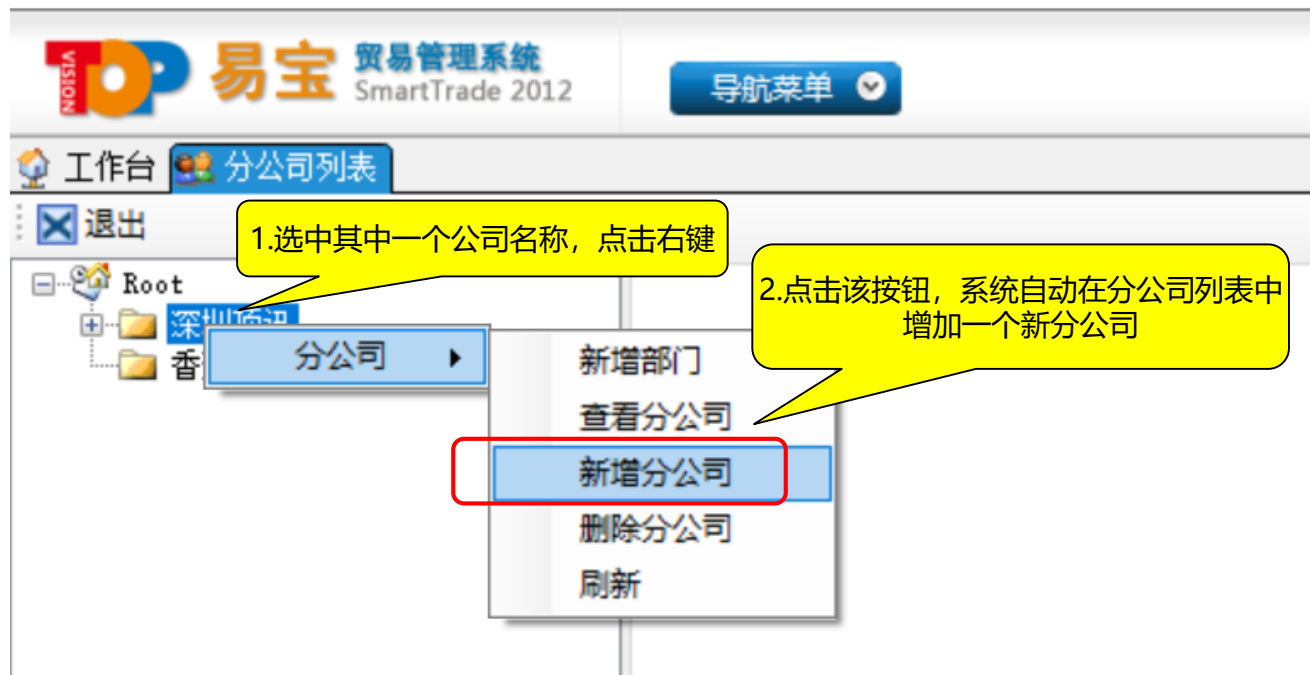



## 一、组织架构建设--更新分公司相关信息

工作台 分公司列表

退出

Root

- 深圳顶讯
- 香港顶讯
- 新分公司

新分公司

关闭 保存

分公司简称

分公司名称: 新分公司 分公司全称

设置关联公司

分公司全称: 设置业务期间

是否含税交易: ☐ 是 ☒ 否 (\*) 交易货币: (\*)

联系人: 职务: 移动电话:

联系电话: 传真: EMAIL:

地址一:

地址二:

开户行:

账户名称: 税号:

网站:

位置: (\*) 城市:

单据前缀:

备注:

可锁定本公司在途物料的分公司:

- ☐ 深圳顶讯
- ☐ 香港顶讯

该分公司是否为含税公司，默认本市的币种  
此处设置对后期合并查询报表有帮助  
后期报表可以折算成本市后再汇总

此部分的内容为分公司的基本资料  
后期对外打印的单据可以直接获取该处的内容进行打印

比如：设置单据前缀为：SZ  
则只要是该分公司的单据  
在自动编码的情况下会自动加入SZ的前缀

如果勾选了对应分公司则表示  
勾选的分公司可以锁定当前分公司的在途物料



## 一、组织架构建设--新增部门

系统管理→组织机构→分公司列表

易宝贸易管理软件

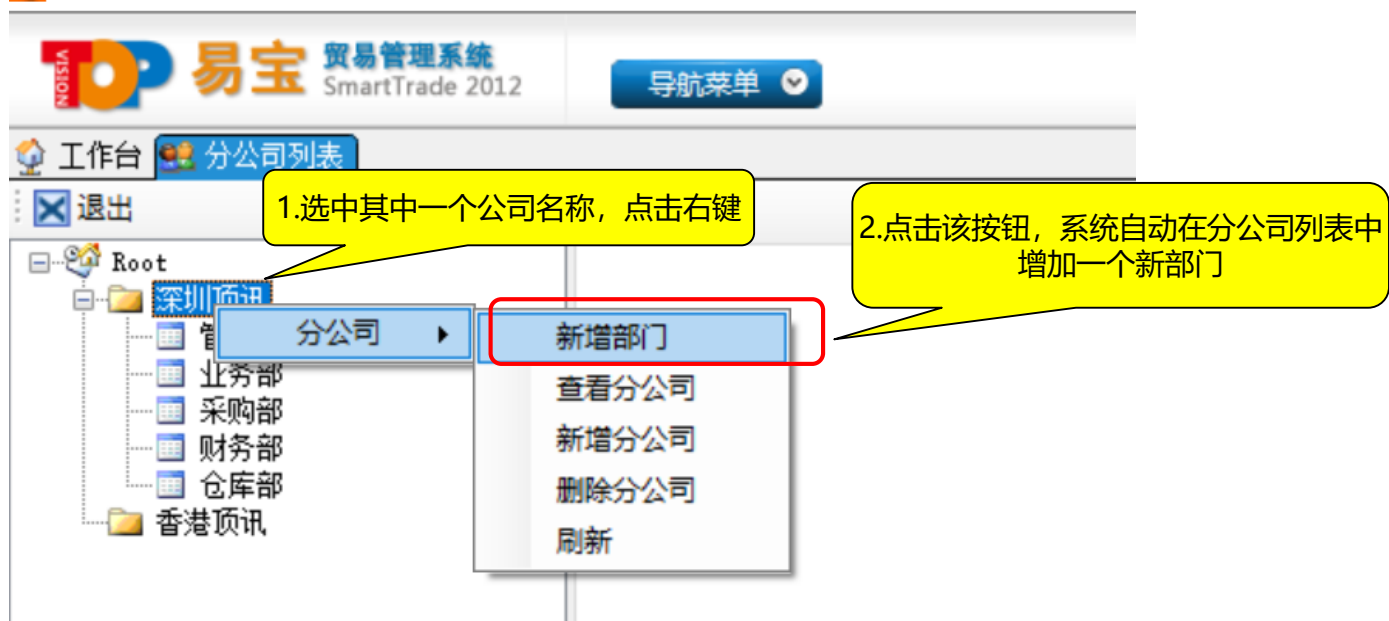





## 一、组织架构建设--部门编辑以及部门人员的设置

工作台 分公司列表

退出

Root

- 深圳顶讯
  - 管理部
  - 业务部
  - 采购部
  - 财务部
  - 仓库部
  - 新部门
- 香港顶讯

新部门

关闭 保存

部门资料

部门名称: 新部门

部门职能:

备注:

设置部门人员

<input type="checkbox"/> Cherry Chen	<input type="checkbox"/> Linda Chen	<input type="checkbox"/> Linda Zhang	<input type="checkbox"/> Sherry Du	<input type="checkbox"/> Tom Li
<input type="checkbox"/> 冯钰	<input type="checkbox"/> 管理员	<input type="checkbox"/> 黄冰燕	<input type="checkbox"/> 李东	<input type="checkbox"/> 李天平

此处勾选对应人员表示该部门下所有部门人员  
注意: 如果此时该部门下不存在此员工, 则将勾选去掉即可





## 一、组织架构建--人员增加

系统管理→组织机构→员工资料列表，在打开的页面点击“新增”按钮

员工资料编辑

保存 帮助 关闭

员工资料

员工编号 10050 名称 张三 性别 男

身份证 联系电话 13888888888 E-mail zhangs@topvision.me

身高 籍贯 家庭电话

岗位 职务 婚姻状况

劳动保障 级别 国籍

学历及专业技能

教育状况 本科 毕业院校专业 现有职称

英语水平 高级 粤语水平 初级 计算机水平 高级

其它外语 英语 其它外语水平 初级

其它资料

家庭住址

工作履历

所获奖励

对该员工评价

晋升历程

备注

电话和邮箱填写对后期的消息提醒有帮助  
比如：应收账款到期邮件提醒  
手机APP需要短信验证

员工的编号和姓名

资料填写完成后，点击保存  
则员工的档案资料就输入完毕



## 一、组织架构建 -- 生成操作员

系统管理→组织机构→员工资料列表，在打开的页面找到对应的人员名称，双击进入如下页面：

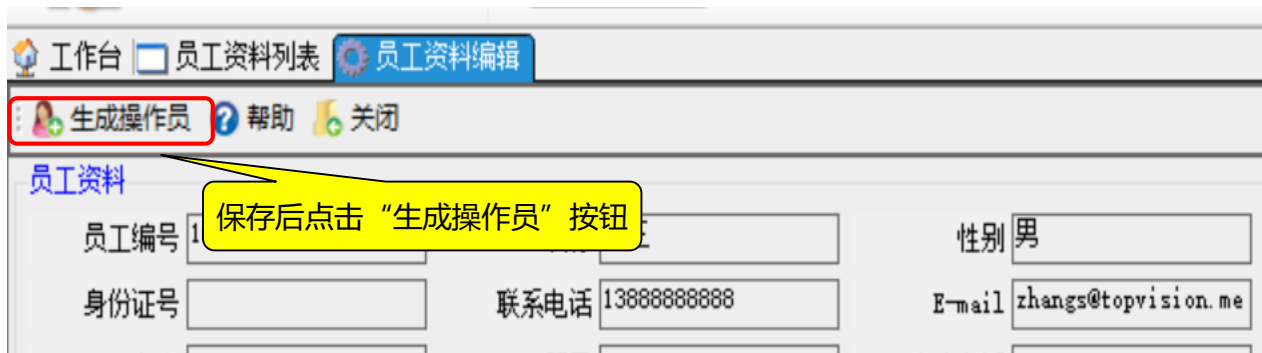

工作台 员工资料列表 员工资料编辑

生成操作员 帮助 关闭

员工资料

员工编号 1 性别 男

身份证号 联系电话 13888888888 E-mail zhangs@topvision.me

保存后点击“生成操作员”按钮





## 一、组织架构建—生成操作员

工作台 员工资料列表 员工资料编辑 系统操作员编辑

关闭 保存

操作员资料

显示名称

姓名: 张三

是否允许登陆系统

☒ 可登录本系统 ☒ 允许外网登录

登录名: 张三 密码: \*\*\*\*

登陆系统的认证条件

☒ 可拷贝数据

系统登陆的账号密码

可右键复制数据

☐ iKey认证: 读取

☐ 绑定IP

☐ 绑定首次登录电脑 清除

所属分公司/部门

权限控制

单据及操作权限 菜单及按钮权限 流程权限 可登录时间 手机APP权限

☒ 管理员  
管理员能够: 1. 查看所有单据; 2. 设计单据窗口; 3. 接收针对管理员的消息

☐ 财务人员  
注意: 本选项仅接收针对财务人员的信息, 单据权限请选择“内勤人员”选项

☐ 仓管员  
注意: 本选项仅接收针对仓管员的信息, 单据权限请选择“内勤人员”选项

☐ 内勤人员  
内勤人员能够: 1. 查看分公司所有单据; 2. 接收针对内勤人员的信息

☐ 业务员  
业务员能够: 1. 查看名下客户的单据; 2. 接收针对本人的消息

☐ 产品经理(PM)  
PM能够: 1. 查看名下品牌的单据; 2. 接收针对本人的消息

☐ 助理  
助理能够: 1. 查看名下客户/供应商的单据; 2. 接收针对本人的消息

☐ 采购员  
采购员能够: 1. 查看名下供应商的单据; 2. 接收针对本人的消息

注意: 设置好权限内容后, 需要在对应部门勾选该人员才能正常登陆



## 目录

- ◆ 一、组织架构建设
- ◆ 二、参数定义
- ◆ 三、系统参数
- ◆ 四、仓库设置
- ◆ 五、角色权限设置
- ◆ 六、视图布局设置
- ◆ 七、单据类型设置
- ◆ 八、扩展功能





## 二、参数定义部分

### 客户部分

- 1、行业分类：工业自动化，汽车电子，通讯，医疗...
- 2、客户分类：终端客户，贸易商，代理商...
- 3、公司性质：国营，台资，民营，港资，日资，美资...
- 4、客户级别：A[重要]，B[普通]，C[零星] ...
- 5、客户来源：自行开发，客户转介绍，广告...

### 供应商部分

- 1、供应商分类：贸易商，原厂...
- 2、公司性质：国营，台资，民营，港资，日资，美资...
- 3、供应商级别：A[重要]，B[普通]，C[零星] ...
- 4、供应商来源：自行开发，转介绍...

### 货品部分

- 1、品牌：YAGEO，MURATA，SAMSUNG ...
- 2、包装方式：盒装，袋装，管装...
- 3、货品分类：电容，电阻，磁珠，电感...
- 4、货品属性1-4：A，B，C...

### 财务部分

- 1、结算方式：C.O.D，月结30天，月结90天...
- 2、货币：RMB，HKD，USD，JPY...
- 3、汇率：RMB兑USD，RMB兑HKD，RMB兑JPY ...
- 4、银行：现金，招商银行，兴业银行，建设银行...



## 二、参数定义部分--设置

系统管理→参数定义

工作台 参数定义

关闭

- 客户定义
- 供应商定义
- 交易条款定义
  - 支付方式
  - 结算方式
  - 送货方式
  - 运费支付
  - 运输方式
  - 交货期
  - 质检标准
  - 发货方式
- 货品定义
- 财务定义
- 人事管理定义
- 其它定义
- 样品管理

结算方式

关闭 新增 修改 恢复 删除

ID	名称	结算频率编码	结算后付款期 (>0)	预付比例(0-100)	备注
1	款到发货		0	0	
2	C.O.D				
3	货到15天付款				
4	货到30天付款				
5	货到60天付款				
6	货到120天付款				
7	快递代收款				
8	当月结				
9	月结30天				
10	月结45天				
11	月结60天				
12	月结90天				
13	月结120天				

修改结算方式

关闭 保存

结算方式名称: 月结30天

结算后付款期: 30 天

预付比例: 0 %

是否为月结类型: ☒

注意:  
如果为月结类型, 出库时收款日期将以月为周期进行计算,  
对帐日以客户交易条款中的对帐日为准。

备注:







## 目录

- ◆ 一、组织架构建设
- ◆ 二、参数定义
- ◆ 三、系统参数
- ◆ 四、仓库设置
- ◆ 五、角色权限设置
- ◆ 六、视图布局设置
- ◆ 七、单据类型设置







### 三、系统参数 (1)

如果参数值设置为1时, 则各个分公司都可以看到系统中所有的客户/供应商资料, 在新增客户/供应商的时候不允许存在相同客户/供应商的名称;  
如果参数值设置为0时, 则各个分公司的客户/供应商资料都是独立的, 不同分公司可以录入相同的客户/供应商名称。

**注意:** 仅限客户/供应商共享, 业务单据不包含在内, 如销售订单

**【60】** 分公司之间是否共享客户资料? [0:否,1:是] 默认为:0

**【178】** 分公司之间是否共享供应商资料? [0:否,1:是] 默认为:0

如果参数值设置为1时,则货品如果没有做过报价也可以做订单或备货;  
如果参数值设置为0时, 则在做订单或者备货时该货品在此客户名下  
如果没有做过报价,系统将提示“该货品未报价”,且不能继续操作

**【80】** 未做过报价的货品是否可以做销售订单/销售备货? [0:否,1:是] 默认为:1





### 三、系统参数 (2)

如果参数值设置为1时, 则销售订单审批之后, 会自动把销售订单的单价保存到销售报价当中, 如果销售报价中有该客户的相同型号的相同报价, 则系统不会再写入到报价中, 如果参数值为0时, 则不会写入报价

【84】销售订单审批后, 新价格是否自动保存到报价单中? [0:否, 1:是] 默认为:1

【85】审批采购订单时, 新价格是否自动保存到报价单中? [0:否, 1:是] 默认为:1

如果参数值设置为1时, 则审批交易额度时系统会根据当前审批操作员能审批的客户最大信用额度和最大欠款额度来进行判断是否小于或等于单据上的最大信用额度和最大欠款额度, 如果小于就不能审批通过, 大于等于就可以审批通过; 如果参数值设置为0时, 则不会判断额度的大小

【68】客户交易条款审批时, 是否需根据角色设定的额度进行分级审批? [0:否, 1:是] 默认为:1

如果参数值设置为1时, 则操作员进入录入单据时, 分公司的下拉列表中就只能看到该操作员所属分公司的名称, 其他的分公司名称就看不到; 如果参数值设置为0时, 则操作员进入录单时分公司的下拉中是可以看到所有分公司的名称的

【105】录入相关单据时, 分公司下拉列表中是否区分当前操作员所属分公司? [0:显示所有分公司, 1:只显示归属分公司] 默认为:0



### 三、系统参数 (3)

如果参数值设置为1时，报价单上面录入的有效日期就会生效，录入单据带出报价的时候，系统会检测当前日期是否在有效日期之内，如果在则带出报价，不在则会给出提示报价不在有效期内，也不会带出报价；如果参数值设置为0时，报价永久生效

【120】是否启用销售报价有效期检测？[0:否,1:是] 默认为:0

如果参数值设置为1M的时，录入报价单系统的报价有效日期的时间会自动的在当前时间加上1个月，  
1W 报价有效日期的时间在当前时间加上1个星期，  
30D 在当前时间上面加上30天

【123】销售报价单默认有效期？[1个月:1M;1星期:1W;30天:30D]

如果参数值设置为1时，则出库时的应收日期的计算方式就是按照出库的审批日期来计算，  
如果参数值设置为0时，则出库的应收日期的计算方式就是按照出库的开单日期来计算的

【111】销售出库应收日期按照审批日期来计算？[0:开单日期,1:审批日期] 默认为:0





### 三、系统参数 (4)

如果参数值设置为1时，系统在保存销售订单时，会自动将对应的客户的货品型号和编码保存到客户货品对照中去；  
如果参数值设置为2时，则系统在审批销售订单时，会自动将对应的客户的货品型号和编码保存到客户货品对照中去，  
注：相同的不会重复保存，如果参数值设置为0时，则系统不会保存

**【59】** 销售订单保存或审批时，是否自动将客户对照信息写入到客户货品对照表？[0：不保存；1：销售订单保存时写入；2：销售订单审核时写入] 默认为1

如果参数值设置为1时，则在销售订单中输入客户名称以及审批销售订单时，系统都会去检测该客户是否有逾期未收款的金额，  
如有，则系统会给出提醒由操作人员选择是否可以继续操作；  
如果参数值设置为0时，则系统不会进行检测

**【199】** 销售订单录入客户资料时，是否检测逾期未收款？[0:否,1:是] 默认为:0

如果参数值设置值后，则销售订单明细的价差率小于设置的值，  
则对应销售明细会变成红色，比如设置5%，则填写为：0.05

**【86】** 销售订单明细最低利润率[(销售价格-单据录入时的最后一次采购订单价格)/销售价格]

如果参数值设置为1时，审批销售订单根据备货单上面的型号来锁定；  
如果参数值设置为0时，销售订单审批时根据备货锁定的型号来进行锁定。

**【136】** 销售订单审批时，能否锁定备货锁定中有替换后的货品？[0:否,1:是] 默认为:1



### 三、系统参数 (5)

如果参数值设置为1时，则销售订单锁定时，先锁定备货的在库锁定，然后锁定备货的在途锁定，再锁定可锁定仓库的库存非锁定，最后锁定在途的非锁定；如果参数值设置为0时，则销售订单锁定时，先锁定备货的在库锁定，然后锁定可锁定仓库的库存非锁定，再锁定备货的在途锁定，最后锁定在途的非锁定

【222】销售订单审批锁定物料顺序[0: 备货的在库锁定->库存非锁定->备货的在途锁定->在途的非锁定；1: 备货的在库锁定->备货的在途锁定->库存非锁定->在途的非锁定，默认为0]

如果参数值设置为1时，则在新增采购订单挑选采购申请的时候可以更改货品型号，或者是出库的时候可以用另外一颗料来代替出库的物料，以及可以在物料安排中心锁定其他型号的物料进行出库。参数值设置为0时，则不能够用其他的物料来代替出库

【125】是否启用换货功能？[0:否,1:是] 默认为:1

如果参数值设置为1时，如果货品没有录入过采购报价，则在录入采购订单，入库，挑选采购审批的时候，单价默认为0；如果参数值设置为0时，没有做过采购报价，录入采购订单的时候会带出货品的采购标准价。

【138】如果没有做过采购报价，则在单据录入货品明细时，是否单价默认为0？ 0[否]1[是] 默认为0





### 三、系统参数 (6)

如果参数值设置为1时，则在录入单据时分公司一栏是可以进行修改的；  
如果参数值设置为0时，则在录入单据时，分公司一栏是不可编辑的，  
也就是该客户或者是该供应商交易条款中显示的是A分公司，  
则分公司一栏带出来的就是A分公司，不能进行调整

【107】单据录入时，是否可改变分公司？[0:否,1:是] 默认为:1

如果参数值设置为1时，则销售订单在库存不足的情况下  
可以提前做销售出库单，但不允许审核；  
如果参数值设置为0时，则库存不足时，是不允许保存销售出库单。

【164】是否允许出库单预开单？[0:否,1:是] 默认为:0







## 目录

- ◆ 一、组织架构建设
- ◆ 二、参数定义
- ◆ 三、系统参数
- ◆ 四、仓库设置
- ◆ 五、角色权限设置
- ◆ 六、视图布局设置
- ◆ 七、单据类型设置





## 四、仓库归属

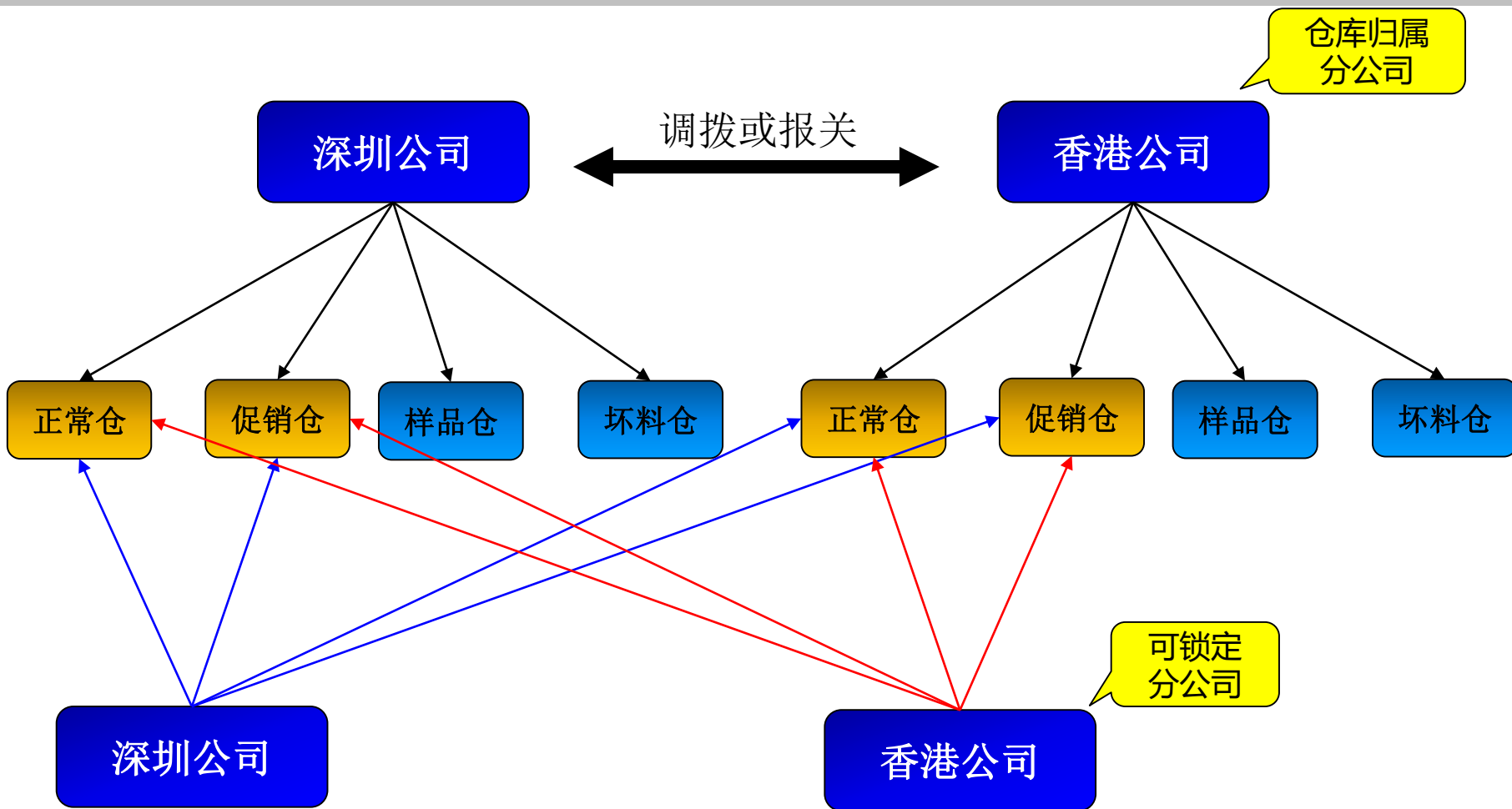





## 四、仓库设置

系统管理 → ERP仓库设置 → ERP仓库列表

工作台 ERP仓库列表

退出 查询 新增 修改 删除 恢复 设置仓库关联关系

查询条件

仓库名称:

仓库名称	库存可被
<input checked="" type="checkbox"/> 公司仓	<input checked="" type="checkbox"/>
<input type="checkbox"/> 香港仓	<input checked="" type="checkbox"/>

仓库资料编辑

退出 保存

仓库基本资料

仓库名称:  仓库管理员:

☐ 支持非整包装入库 ☒ 显示该仓库库存  
(说明: 是否在“在途在库状况”表中显示)

☐ 是否直发

属性支持:

☐ 支持仓位 ☐ 支持箱号 ☐ 支持产地 ☐ 支持批次  
(说明: 支持属性的仓库必须严格按该属性出入库)

仓库所属分公司

所属分公司一:  所属分公司二:

所属分公司三:  所属分公司四:

所属分公司五:  所属分公司六:

所属分公司七:  所属分公司八:

可锁定库存的分公司

☒ 库存可被自动锁定

说明:

1. 如果启用参数“在销售订单审批时, 是否自动安排物料”, 对应分公司销售订单审批时能锁定本仓库中的货物

2. 如果启用参数“在销售备货审批时, 是否自动安排物料”, 对应分公司备货单审批时能锁定本仓库中的货物

☒ 深圳顶讯 ☐ 香港顶讯

此处可以对仓库进行增删改查

仓库的基本档案

勾选则显示在途在库状况查询报表中

选择其中一项  
系统都会以填写的属性  
增加对应库存以及扣减库存

归属分公司  
注意: 如果是分公司独立模式必须是同一种币种的分公司才能同时归属

可锁定分公司

说明:  
如果启用参数“是否为分公司独立运行模式”, 对应分公司出库时只能选择公司所属仓库中的货物进行出库



## 目录

- ◆ 一、组织架构建设
- ◆ 二、参数定义
- ◆ 三、系统参数
- ◆ 四、仓库设置
- ◆ 五、角色权限设置
- ◆ 六、视图布局设置
- ◆ 七、单据类型设置





## 五、权限设置【按钮权限】

系统管理 → 管理员工具箱 → 系统页面及权限设置

工作台 系统页面及权限设置

退出

按树状排列 列表排列

菜单

- 初始化向导
- 主数据管理
- 客户管理
  - 潜在客户录入与内部报备
  - 潜在客户原厂报备及查询
  - 正式客户资料查询及修改**
  - 客户交易条款申请
  - 客户跟踪情况汇总
- 相关报表
- 其他窗口
- 供应商管理
- 货品管理
- 其他窗口
- 供应链管理
- 出/入库管理
- 仓储条码管理
- 应收/应付管理
- 财务管理
- 综合报表
- 系统管理

文件模块: Basic.Data.ex

Form名称: Basic.Data.Cu

排序编号: 3 (数字越小, 排序越靠前)

清除页面缓存(C) 编辑脚本(E)

模式窗口

以操作员: 管理员 预览

1. 选中对应的页面, 点击右键, 选择“设置权限”

2. 在弹出的窗口中根据不同的角色勾选对应的按钮权限即可

角色	查询	新增	修改	恢复	删除
01_超级管理员	<input checked="" type="checkbox"/>	<input checked="" type="checkbox"/>	<input checked="" type="checkbox"/>	<input checked="" type="checkbox"/>	<input checked="" type="checkbox"/>
01_管理者代表	<input checked="" type="checkbox"/>	<input checked="" type="checkbox"/>	<input checked="" type="checkbox"/>	<input checked="" type="checkbox"/>	<input checked="" type="checkbox"/>
02_销售经理	<input checked="" type="checkbox"/>	<input checked="" type="checkbox"/>	<input checked="" type="checkbox"/>	<input checked="" type="checkbox"/>	<input checked="" type="checkbox"/>

导出



## 五、权限设置【按钮权限】

系统管理→权限设置→角色权限设置



## 五、视图布局权限设置

系统管理 → 管理员工具箱 → 系统页面及权限设置

**1. 找到对应的页面名称**  
系统会在页面的右边显示相关联信息

**2. 在页面控件列表中找到相应的控件名称，选中点击右键，选择“权限设置”**

**3. 根据不同的角色勾选对应的不同的视图名称，保存即可**

**注意：**  
Grid开头表示视图  
SearchCondition和MainPanel表示布局



## 目录

- ◆ 一、组织架构建设
- ◆ 二、参数定义
- ◆ 三、系统参数
- ◆ 四、仓库设置
- ◆ 五、角色权限设置
- ◆ 六、视图布局设置
- ◆ 七、单据类型设置







## 六、如何设置多个视图布局？

第一步：在系统管理→管理员工具箱→系统页面及权限设置

工作台 系统页面及权限设置

退出

按树状排列 | 列表排列

菜单

- 主数据管理
- 供应链管理
- 仓储/物流管理
  - 出库
  - 入库
  - 库存盘点
  - 送货管理
- 库存管理
  - 库存清单 (总表)
  - 库存清单 (按批次)
  - 库存月结
  - 其他窗口
- 相关报表
- 其他窗口
- 应收/应付管理
- 财务管理
- 综合报表
- 系统管理

保存

编号: 12111 版本号: QUERY\_31 获取版本号 排序编号: 1 (数字越小, 排序越靠前)

显示名称: 库存清单 (总表) 清除页面缓存 (C) 编辑脚本 (E)

地址:

文件模块: SCM.Inventory.exe 模式窗口

Form名称: SCM.Inventory.Query 以操作员: Cherry Chen 预览

1.选中对应的控件, 点击右键, 选择修改按钮

页面控件列表

控件名称	视图/布局	系统表名
<input checked="" type="checkbox"/> GridProductInventory	2	库存清单 (总表)
<input type="checkbox"/> SearchConditions	新增 (N)	库存清单 (总表)
	修改 (M)	V_ProductInventory...
	删除 (D)	V_ProductInventory...
	权限设置 (S)	

选择页面功能

注意: 以下属性设置

☒ 查询 ☐ 查看 ☐ 新增

☐ 帮助

设置页面控件

关闭 保存

详细资料

页面名称: 库存清单 (总表)

页面Url:

文件模块: SCM.Inventory.exe

Form名称: SCM.Inventory.Query.frmProductInventory

视图/布局: ☐ 布局 ☒ 视图

控件名称: GridProductInventoryTotal

2.在弹出的窗口中复制所属系统表

所属系统表: V\_ProductInventoryTotal



## 六、如何设置多个视图布局？

第二步：在系统管理→管理员工具箱→表管理

工作台 表管理

退出 查询 新增

查询条件

数据库表名称:  显示名称:

1. 将上一步复制的表名称粘贴到“数据库表名称”，回车或者点击查询按钮

表编号	数据库表名称	显示名称	主键字段	备注
<input type="checkbox"/> 12209	V_ProductInventoryTotal	视图_库存清单(总表)	ProductID	视图_库存清单(总表)

字段  
视图  
布局  
修改表

2. 根据需要选择对应的视图布局







## 六、如何设置多个视图布局？

第二步：新增或者复制视图布局，并重命名对应视图布局名称

易宝贸易管理软件

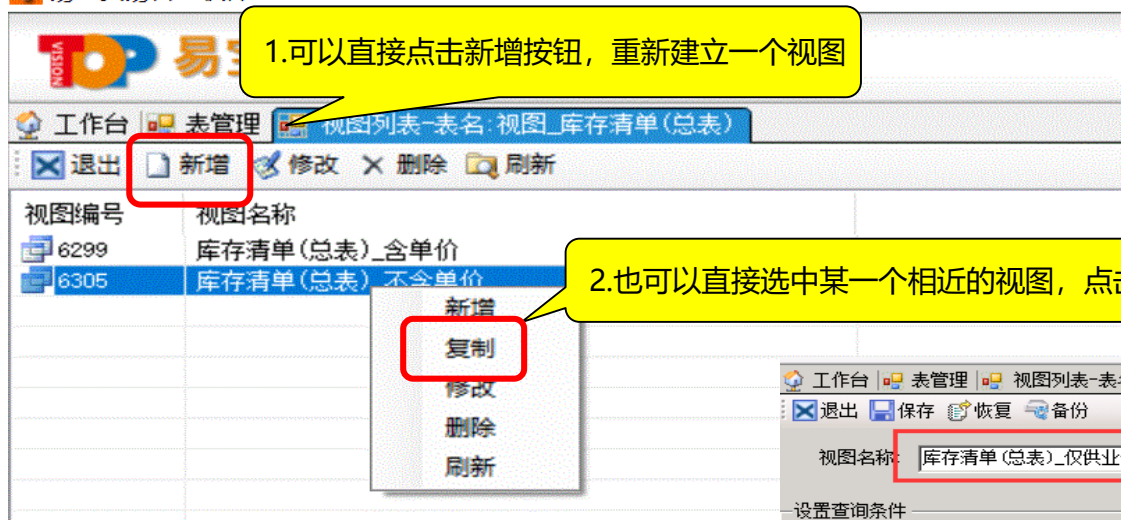

第三步：在弹出的窗口中设置视图名称，同时设置列名即可

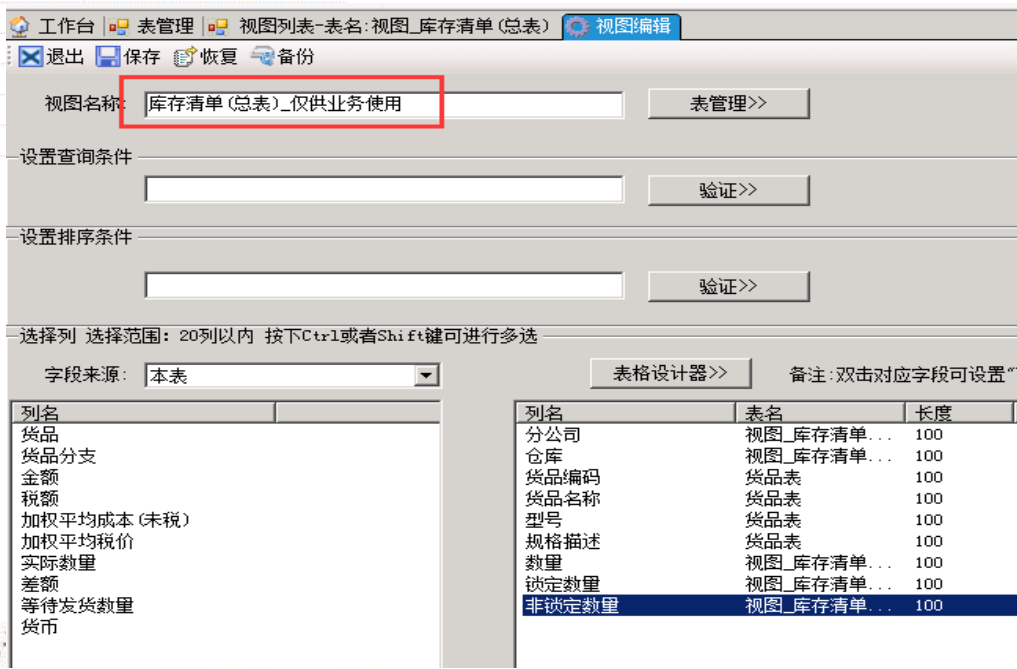



## 目录

- ◆ 一、组织架构建设
- ◆ 二、参数定义
- ◆ 三、系统参数
- ◆ 四、仓库设置
- ◆ 五、角色权限设置
- ◆ 六、视图布局设置
- ◆ 七、单据类型设置





## 七、单据类型管理

系统管理 → 单据类型管理

工作台 单据类型管理

退出

蓝色字 表示需要进行财务凭证的规则设置

单据类型

- 潜在客户内部报备
- 客户基本资料
- 客户拜访
- 供应商基本资料
- 供应商规则定义
- 货品基本资料
- 品质管理
- 客户BOM表
- 客户交易条款
- 供应商交易条款
- 销售询价
- 销售报价
- 销售系列定义
- 销售系列报价单
- 销售订单
- 销售备货
- 销售退货
- 样品申请单
- 采购询价
- 采购报价
- 采购订单
- 采购退货
- 出库申请单
- 销售出库单
- 出库回签表
- 其他出库单
- 销售退货入库单
- 捡料单
- 单盘/中盘标签
- 库存外箱标签打印
- 库存标签
- 唯一识别标签打印
- 期初入库单
- 采购入库单
- 其他入库单

销售出库单

单据类型: 销售出库单

单据审批人: 顶讯科技-管理员

1. 根据单据的凭证生成规则绑定对应财务科目

2. 设置单据提交审批时可供选择的审批人

3. 不勾选则表示单据必须审批通过才能打印

4. 上传单据打印格式单盘, 中盒, 外箱标签格式

5. 设置自动编码方式或者设置单据手工编码

单据编码方式: 前缀+年月+流水号

前缀: ST0 分隔符

备注



## 目录

- ◆ 一、组织架构建设
- ◆ 二、参数定义
- ◆ 三、系统参数
- ◆ 四、仓库设置
- ◆ 五、角色权限设置
- ◆ 六、视图布局设置
- ◆ 七、单据类型设置





# 感谢您的关注

---

